告
…版價廉物美日臻完善如蒙　光顧有以印刷各種文件交托承印及購買印刷物品刊登告白者格外克己
本報營業部謹啓

價目
…月起碼按日分寄半年　全年照算郵票代價按九折計算

報
出售　價目
…表每塊大洋六元　津浦鐵路行車時刻表每塊大洋四元

綏遠　察哈爾　直隸　山東　山西　河南　陝西　四川　湖北　湖南　江西　貴州　廣東　福建

總理張…　協理錢永銘　京行總理羅以…
副理陳揚祜　土徵析
協理室南局二一九　分機五四五八　分機十五號
門址北京西河沿　電話　總處總理室南局三六
京行經副理室南局四一二三六
營業室　電報掛號六六三九

本報在東城鎮江胡同　電話東局一千五百十一號
分館在外城李鐵拐斜街　電話南局六百四十九號

北京日報

甲子歲　本報每日兩大張星期一單出正張　本報出版第二十一年第七千四百六十七號　郵政局特認為新聞紙類

本報京外各處分館　一在天津東馬路電話五百七十號　一在開封相國寺後街　一在彰德府城內鼓樓後街　一在奉天城內民政司對過　一在洛陽商務南門內　一在鄭州福壽大街

PEKING YIH PAO,
Chen Kiang Hutung.
Hutamen Street,
PEKING, CHINA.

本報告白刊例
短行(版面四分之一長)每行每日刊費大洋五角　長行(版面二分之一長)每行每日刊費大洋一元　刊登一月九折半年八折全年七折核算(均以五號字計)地位隨時移動　如指定地位加倍收價　另資先付事關訴訟刊資…

裕順興

剔莊綢緞　呢絨嗶嘰　繼續八五扣　減價

本號自置蘇杭南京各種綢緞花素庫緞花絲葛綢紡綢花素寔縐亮紗彰緞彰絨蘇廣花邊及歐洲各國呢絨嗶嘰又洋貨布疋等一應俱全由九月初七日起剔莊綢緞呢絨嗶嘰等一律繼續特別大減價貨眞價實言不二價本號開設在北京前門大街鮮魚口迤南路東便是電話南局六百二十七號

裕順興綢緞店謹啓　一二七

察哈爾興業銀行緊要啓事

本行黃總辦承恩攜帶本行總管理處一切重要文件戳記銀元券潛逃業經都統署另案辦理所有各界在本年十月一日以前與前總管理處交接事件應歸黃總辦承恩負責特此登報聲明　一五二

律師李棨

鄙人辭平政院評事改業律師事務所北京錦什坊街武定侯胡同四十五號電話西局一四五五前外長巷二條五十三號電話南局二四九七天津事務所宇緯路宇俊里門牌一號律師韓殿琦接洽　一七

保險櫃出租

本公司現設備大小保險鐵櫃數百餘具以應存儲珍品契券之需年負月租均可隨意租費格外低廉希速惠臨接洽

東交民巷中法實業管理公司啓　一五二

華麗樓房出售

現有洋式樓房一所坐落南長街東河沿中央公園傍內置煖汽爐電燈衛生器具花園汽車房中西無不完美欲知詳章請向東交巷東口義品放款銀行接洽可也電話東局八百三十四號

義品放款銀行啓　一四五

北京商業銀行廣告

本行遵照中華民國銀行通行則例公司條例集合資本一百萬元並本財政部批准註冊立案辦理國內外各種匯款併往來存款定期存款抵押放款貼現放款買賣生銀有價證券各國貨幣以及商業銀行各項業務所有利息無不克己手續務求簡捷周至藉答惠顧諸君雅意設總行於北京西交民巷分行設於天津法界五號路十四號路之轉角經理室電話二六九八號營業室二九七號公用九八零號其他各大商埠省會均設有代理處特此謹告

電話南局營業室二七二六　總理二七六三　庶務室二六七　一八

英商於仁洋面及火險保安有限公司 即保安水火保險有限公司廣告

啓者本公司創立於西歷一千八百三十五年計已八十餘載實備資本三千餘萬元支出賠欵已過百兆餘元中國各通商口岸均設有分公司或代理處經營左列各種保險事業今特分設代理處於北京並派有保險專家專司其事所定保險費用格外低廉對於訂約手續力求簡便而於賠償保欵尤為迅速可靠在投保諸君所費資財無幾即可豫防意外損失居安思危諒諸君子當勇於投保也至於詳細章程函索電告俱當寄呈如蒙　賜顧惠臨派員均無不可特此奉聞尚祈　鑒察

本公司保險種類如次
水災保險　火災保險　地震保險　航空保險　郵包保險　火車保險　電話保險　汽車保險　轉運保險　玻璃保險

東城煤渣胡同四號　電話東局三九五五

英商保安保險有限公司謹啓

辦事時間　上午九時至十二時　下午二時至五時

Union Insurance Society of Canton, Ltd,
Branch Manager, R. W. PAULDEN
C. W. FRODSHAM & CO; LTD. AGENTS

恕訃不週

顯考味笙府君痛於民國十三年夏歷九月十八日巳時壽終開封雙龍巷本寓正寢享年六十有九歲茲卜於夏歷十一月初七日設奠初八日移柩開封增福菴暫厝郵路阻隔恐訃不週哀此登報

訃聞

棘人胡毓昌濤威泣血稽顙

介紹名醫

巴東郭雪岑先生儒素家風精研醫素久居都門不求聞達將來著述以啓將來初不欲以時醫問世同人等凡有病症勿論疑難險怪靡不應手奏效用是共仰其神求者益多　先生既抱活人之術豈可終秘古云活人活我壽世壽身爾有神於是以美玉韞匱寶器亦云求沽天下饑溺猶己饑溺且思猶己責以斯義為術俯從讓代訂脈例如左

午前八時至十一時門診　每方貳元　貧寒不計極貧送診以門診為限
午後二時至九時出診　每方拾元　附診每方貳元　附收汽車費壹元
深夜清早非時延請加倍

寓西城新街口北帽胡同八號　電話西局一百九十號

向乃祺　陸才甫　郭佑壺　司徒穎　張煥辰　陳壽如　雷殷　潘承鍔　郭步瀛　江天鐸　張漢章　辛漢　巫懷清　張樹楠　全訂　一九

命令

臨時執政令 茲制定中華民國臨時政府制公布之此令

中華民國十三年十一月二十四日

中華民國臨時政府制

第一條 中華民國臨時政府以臨時執政總攬軍民政務統率海陸軍 第二條 臨時執政對於外國為中華民國之代表 第三條 臨時政府設置國務員贊襄臨時執政處理國務 臨時政府之命令及關於國務之文書由國務員副署 第四條 臨時執政命國務員分長外交內務財政陸軍海軍司法教育農商交通各部 第五條 臨時執政召集國務員開國務會議 第六條 本制自公布之日施行俟正式政府成立即行廢止

臨時執政令 此次組織中華民國臨時政府係為革新政制與民更始茲事體大諸待會議所有從前行政司法各法令除與臨時政府制牴觸或有明令廢止者外均仍其舊此令

中華民國十三年十一月二十四日

臨時執政令 現在政府業經成立本執政勉膺重任凡百政務諸待進行所有京外文武官吏均仍舊供職共濟時艱此令

中華民國十三年十一月二十四日

臨時執政令 祺瑞於本月二十四日就臨時執政之職自維德薄重以時艱惟有勉矢公誠求孚民意刷新政治整飭紀綱所望官吏士民協力同心共臻治理此令

中華民國十三年十一月二十四日

緊要新聞

臨時執政昨日就職之情形

▲就職典祝之盛況
▲內閣人選之所聞

昨日(二十四日)上午十時中華民國臨時執政段祺瑞在陸軍部執政府正式就職。由公府禮官處指揮處翊衛處及國務院秘書廳庶務科會同籌備。九時餘攝政內閣國務總理黃郛率同全體閣員文武特任簡任各官商民代表及外國顧問鐸爾孟等約五百餘人。九時三刻由大禮官黃開文指揮使徐邦傑導引段執政入後堂休息片時。十時許始正式行就職典禮。禮官照禮單依次贊禮。首由執事員分引國務員特任官以次文武官及商民代表等序立。十時零五分大禮官黃開文及侍從武官等導引段執政登禮臺。段執政穿大禮服南向立。禮官贊肅靜。奏國樂。樂止。禮官宣言。侍從武官恭遞宣言書。段執政雙手捧持。朗聲誦讀。其文曰。祺瑞不才。忝膺中華民國臨時執政之重任。謹此宣誓。段祺瑞。中華民國十三年十一月二十四日。段執政宣言畢。禮官贊行慶賀禮。先請文武官之穿禮服者行禮。北面立。一鞠躬。再鞠躬。三鞠躬。慶賀人員皆行三鞠躬禮。段執政在禮臺答禮。禮官贊禮成。奏樂。大禮官導引段執政入後堂休息片時。禮官請穿禮服之文武各員退出。復請穿便服之慶賀員至禮臺序立。准備行慶賀禮。十時一刻大禮官復導段執政出。便服各員第二次行慶賀禮。儀式如前。禮畢。復導引段執政退入休息室。十時二十五分。段執政與全體慶賀人員排立執政府門首撮影。十時三十分。段執政乘汽車出府。仍回吉兆胡同私邸。各慶賀人員始漸散去。此行禮時之實在情形也。聞昨日並決定派許世英為臨時執政府秘書長。先行辦公。閣員空白命令。亦於正午十二時繕就送呈段執政填寫姓名。聞其名單與前日所報告者無大差異。但因薛篤弼聲明不願入閣。鄭李告不願受民國政府命令。不能不就原單有所變更。而張總司令適於昨日下午到京。段執政擬與張面商決定。故此項內閣命令至下午六時猶未正式發表。聞外交總長唐紹儀昨覆天津某要人電已允即日北上。財政總長龔心湛今日可來京。新內閣中人員包羅甚有。足徵段執政用人不限於一黨一派云。又據其他方面消息。閣員名單頗不一致。姑並誌之如下。外交唐紹儀未到任前由王正廷暫行代部。內務龔心湛。財政鍾世銘。(或說李思浩)。農商齊耀珊。(一說楊庶勘)司法姚震。教育林長民。陸軍李景林。海軍劉冠雄。交通朱啓鈐。而薛篤弼本人則已向當局聲明不入閣。次長人選尚在遴選中。昨晚段執政與張總司令已晤面商妥。今日可見諸明令。惟最後有無變更尚不可知云。(神公)

使團承認段執政

關于段執政來京就職、外部業經照會使團正式聲明、並表示希望各使承認之意、前日各使曾經會議討論辦法、當以各使意見尚未趨于一致、並無若何結果、茲使團方面昨日(二十四)復在英使館為繼續之討論、大致以段氏為民國耆宿、任政多年、對于各國均表好感、一致主張予以承認、惟關于將來時局前途能否貫澈和平、並對于僑民保護有無確定辦法、均希望政府為負責之答復云、又聞段執政就職後、為謀使團方面之諒解起見、擬于日內招宴各國駐京公使、以便當面接談一切、藉以表示本人對于時局之態度云、(興)

閣員令今晨可下

▲馮將軍之雋語

閣員命令截至昨日午後六時尚未發表、據聞此令須延至今晨方可定奪、蓋因徵求張作霖同意、及各閣員本人亦須先事徵詢、有此兩問題、預料須至今晨一二時方能解決也、此外幷聞合肥于前夕曾將本問題商諸馮煥章、馮答云、吾唯不干政、故望公入京執政、乃如大旱之望雲霓、今公復以此相詢、則執政之謂何乎、故昨日段氏擬議此事時、遂不再商諸馮氏云(美)

馮玉祥電請吳佩孚同時下野

▲并致函段執政請開去本兼各職

馮玉祥總司令辭職各節已誌昨報、茲聞馮氏已囑張榮楣起草通電、擬於即日拍發、其電文大意謂玉祥一介武夫、罔識政治、祇知矢誠報國、不加偏私、一切舉措全視民意為轉移、不以私意為服從之標準、此次率兵回京主張和平、完全盡我心之所安、其是非聽之公論、近感於學識不足、決心下野、赴歐求學、以圖後效等語、同時又由張起草致函段執政、大意與上文略同、惟後段加入請即日准予開去本兼各職、以遂初願數語、馮又令秘書長陳嘉庚起草致吳佩孚電、體用駢文、大意係請吳以國家為重、暫戢兵戈、同時下野、赴歐求學、前途光明、不必瑣瑣等語、(神)

胡景翼已抵順德

▲派兵三旅向彰德方面前進

國民軍第二軍胡景翼開拔南下各節、已誌前報、茲據第二軍駐京辦公處確訊、胡氏已於昨日抵順德、所部各旅節節向前進、吳軍退至漳河北後仍行抵抗、彰德方面戰事甚烈、胡部弓旅暨砲兵機關各隊已加入火綫、截至發稿時、胡軍已將彰德城東各村落佔領、大約日內即下總攻擊云、(新)

奉軍雲集之津浦路

▲連日南下奉軍約六萬
▲昨日第二軍及改編直潰軍開馬廠

據天津電話云、連日奉軍開拔南下者約有六萬人、現在沿津浦路線滄州青縣靜海縣楊柳青一帶沿途均駐有奉軍、而滄州德州間鐵路掘有戰壕、戒備極嚴、昨日奉軍第二軍馬步隊及新改編之直潰軍三大隊約六千人、由南鄉開往馬廠、共計十餘列車、魚貫而行、所有糧草軍需均由運河用大船運輸、前日(二十四)河北大木橋懸吊半日、以使各運船通過云、(公)

陸續入關之奉軍

▲一九兩旅駐灤州唐山
▲有下月撤回關外說

天津電話云、張總司令因前次入關之奉軍均已散布一空、而津榆間沿線交通已無軍隊保護、乃于前日電奉再調一九兩旅入關、屯駐灤州唐山一帶保護鐵道、京奉局隨奉令備空車七百輛開奉運輸、昨接唐山電、奉軍多在此間下車住各村民房、約有兩旅之衆、該軍長命純不日由灤來唐檢閱云云、又訊、東三省軍隊之入關、散駐天津楊村馬廠以及山海關秦皇島昌黎灤州各地者、無慮十數萬衆、此等軍隊入關後、東三省地方治安、均暫由警甲聯絡維持、究非長久之計、現在黃河以北幾無吳軍足跡、張總司令鑒於地方治安之重要、已決計酌量將入關軍隊撤回原防、照常担任防務、幷資休養而關精練、一俟時局略定、關內防務布置妥善、除李景林張宗昌吳光新所部第二第六兩軍各一部、擬留駐天津一帶、供段執政指揮調遣、幷酌留少數軍隊、常川駐守榆關內外之外、其餘各軍一律撤回原防、其實行撤退之期當在十一月中旬云、(公神)

姚震關于時局之談話

▲吳佩孚不久即當歸服
▲和平主張可望實現

段系要人姚震實于前日(二十三)與各省代表專車同行到京、報載與段執政同來者不確、姚氏因東四十一條自宅尚未修理完竣、現暫住北京飯店、某君因其為段執政親信之人、贊襄一切要政、昨日下午一時特往訪問關於現在時局問題、茲將問答錄下、(某君問)先生對于解決時局主張如何、(姚氏答)余此次贊助段執政解決時局、其唯一之主張以使國家早日統一為歸宿、現在各方皆已一致贊同、惟因吳子玉尚未就範、稍有問題耳、(問)如吳子玉反對到底、段執政之和平主張果能推行無碍否、(答)現當局固主張和平、但至必要時亦不得不以武力促成之、現在胡立生軍隊已在彰德與吳軍接觸、立生此次南下、其任務本在收束河南軍事、子玉出面反抗、故不能不有相當之對付、且子玉現在所有兵力不過二萬人、而欲與政府對抗、徒見其不知量耳、況子玉過南京時即欲發表護憲政府宣言、曾與齊燮元確商、齊已表示贊成、但請其勿在南京發表、迨吳至鄂發表、齊即通電否認、吳呼為齊所賣、即翻然南現亦漸有不附吳之表示、足見吳已成孤立、不久即當歸服中央、和平之局不難完全實現、(問)前數日有馮軍沿京漢路奉軍沿京浦路南下之說、究竟如何、(答)馮軍已有一部分沿京漢路南下、京浦路現在並無南下之奉軍、(問)兩種會議之組織如何、其會員資格以何為標準、(答)中央及各省行政長官或代表當然不成問題、此外尚在審慎之中、惟段執政之意、既以國政公諸輿論、當然不偏于一方一派、予全國多數人以發表意見之機會、(問)此次段執政對于新閣人選、純取人才主義、外傳先生當然入閣、此說確否、(答)余此次贊助段執政、純為國家出力、並無權利思想、對于閣席尤自度不能勝任、毫無此意、(問)閣員何時發表、(答)明日(二十五)當有二三重要命令同時發表、外傳各部有重大變更、此係不確、臨時政府決仍維持現狀、(問)國會非常會議、現在積極活動、外間對此發生兩種議論、一說拒賄議員因維持正義、此次尚有發言之權、一說恐因此發生法統枝節、將來民八民十相繼而起、難免惹起糾紛、不如斬釘截鐵、不予承認、且議員拒賄係當然之事、不能以此居功、此次政變既已根本改造、憲法約法均失效力、議員無論拒賄與否、其資格之消滅一也、先生對此問題意見如何、(答)余初到京、對於此事與各方面尚少接洽、前在津時雖曾有少數議員主張非常會議、並無結果、現在大家對於此事當再商酌辦理、總之此次解決時局之主要目的、在於實現統一、一切重要問題均由兩種會議解決、目下尚談不到具體辦法耳、云云(超)

張總司令昨日來京之盛況

▲盧趙等同車到京
▲軍隊駐紮地點
▲張李昨謁段執政
▲奉張最近之聲言

昨日(二十四日)上午六時北京軍警機關接天津路局來電。報告張總司令於本日(二十四日)上午六時三十分由天津新車站乘第三列專車來京。北京方面當即準備歡迎。站內由奉軍第四十八大隊與憲兵担任警衛。京師警察隊保安隊。國務院軍樂隊。警廳軍樂隊均在站外排立。上午十時許。東車站內外至什錦坊街及城墻一帶均由奉軍荷槍守衛。段執政派吳光新為代表。馮玉祥司令派劉旅長為代表。鹿鍾麟王正廷因要公未去。派祁大鵬為代表。警察總監張璧。京兆尹王芝祥。奉軍憲兵四營王營長。副官長汪浛、第十六連連長范佐廷。總司令部副官張雨田劉殿臣。旅長李如璋。局長周夢蘭。京師總商會孫學仕會長與各董事。商聯會安迪生。中外新聞界等在站歡迎。十二時第一列押道車抵站。十二時零二十分第二列衛隊車抵站。為步兵騎兵機關槍隊。兵士緊黑色袖章白底。而車站內外秩序由總司令部劉副官指揮。下午一時四十五分張總司令專車抵站。當由劉副官導吳光新等數人入站歡迎張氏。餘人在候車室等候。是時軍樂齊奏。兵士舉槍致敬。張總司令身著軍服。下車後與各人稍事周旋。即乘七百二十二號黃牌汽車馳回順城王府私邸。在張車之後有汽車二輛。滿周皆圍站馬弁。佩槍背彈。為張之親身衛兵。備極森嚴。張學良氏著黃色制服。與製造迫擊砲之俄人怕把同乘一二五一號紅色汽車。其次為浙滬聯軍總司令盧永祥之車。又其次為鮑貴卿趙倜韓麟春鍾世銘王大中于冲漢張宣劉金標唐文高沙墩島國立教官。貝克神公慕町野松井阪東滄本黃木是永各外國顧問。楊宇霆趙俊延李達三趙蝦秦鄭秘書長談梁趙三秘書。第一軍副官長傅鑫等分乘汽車出站。車上均有長方形小白旗。上書鎮字加蓋紅印。共八十餘輛。此項汽車係由警廳代辦。奉天帶來之汽車有奉天二字以誌標幟。携來之行李甚多。各軍過後。歡迎人員及各軍隊始行散去。張總司令至順承王府。各方要人紛紛往謁。王芝祥京兆尹因在站未晤及張總司令。復于下午赴張邸請謁。下午三時二十分李景林司令乘第四列專車來京。張總司令因路途勞頓。稍事休息。特於昨日下午四時派李景林郭松齡張學良楊宇霆四氏赴吉兆胡同段邸晉謁執政。報告張總司令來京情形。聞天津尚有五列專車。陸續輸送各要人來京。昨日隨來之憲兵駐紮原有京師憲兵第二營本部舊址。航空隊駐春明別業。鎮威軍第一軍間駐什錦花園薛之珩舊宅云。又訊。張鎮威自備之黃色汽車。車門上有兩個大張字。上有兩架大機關槍。十六馬弁。身上均帶有五十響之小機關槍。隨後尚有汽車兩輛。每輛均十六馬弁。亦帶有五十響小機關槍。汽車後有兩連步隊。三十架大機關槍。十架高射砲。最後則為五十響小機關槍隊及馬隊。奉軍第二第六兩旅共一萬餘人於昨早到京並携帶重砲八十餘尊。惟此項軍隊擬不在京久駐。數日後即當開往他處云。又訊。張氏來京係觀賀段執政及商議軍事。聲言對于中央政權概不過問。此次閣員中並不加入己系一人。一俟軍事結束。即率所部回奉云。(神統超)

內外蒙古之統一運動

▲到處宣傳大蒙古主義

據日人方面及外蒙傳來消息、外蒙政府得蘇聯政府之援助、近已在科布多建設內外蒙聯合之大蒙古統一政府、現在庫倫政府招募之蒙兵已達四萬三千人、其中步兵二萬八千餘名、騎兵七千名、其他則為砲兵、軍官有九百四十名、四分之一為俄國軍官、該軍隊分為四師、與蘇軍共任內外蒙古防備之責、又自本年九月至十月之間由莫斯科政府購得舊式大砲十六尊、小砲三十五尊、機關槍四十八架、步槍二千二百桿、已由赤軍特別軍官六十餘人熱心教練之中、又此等赤軍軍官及莫斯科派遣專員已到處宣傳內外蒙古統一、凡各蒙旗現均瀰漫所謂大蒙古主義、彼等所宣傳之理由與口實、為(一)蒙古與中國非同一之國體、(二)蒙古文字與漢文不同、(三)歷史與血統亦完全不同、(四)在清朝時代、蒙古為其屬國、今清朝已完全滅亡、已無服從中國之理由、(五)蒙古國家應由蒙人組織之、(六)在此民族自決時代不應仍為中國之奴隸云云、(神)

京漢鐵路管理局招商承辦桁樑弍拾肆架改期開標廣告 第一百七十號
本局應需桁樑弍拾肆架前經登報招商投標承辦因屆期投標者寥寥應改訂於十二月一日下午四點開標各商號標函務於是日午前寄到本局其餘一切手續

中華滙業銀行廣告
資本金壹千萬元 公積金及前期滾存金貳百拾五萬五千餘元
總行 北京東交 分行 北京東交民巷西口 本銀行

神相僧重來
廣東鼎湖山退院方丈空空子法師前以相術來遊京師為君
借南 電話 局二二二六

邊業銀行發行鈔票廣告

行各種業務存款放款押匯貼現匯兌等項無不力求公道敏捷倘祈　惠顧是幸
總理　管理處北京東交民巷西口瑞金大樓　電話東局三千四百六十五　常務董事　施肇曾　京行　北京東交民巷西口瑞金大樓　電報掛號五五五五
電話經理室東局八八四　營業部東局四三二二　副理兼代經理　倪光裕　襄理　嚴國芳　國內各埠均有代理機關

國內　上海　天津　漢口　頭香港　長春　奉天　大連　哈爾濱　安東縣　廣州
國外　東京　橫濱　大阪　神戶　京都　長崎　名古屋　門司　下關　函館　小樽　福岡　廣島　台北　朝鮮京城　倫敦　紐約　新加坡　孟買　並歐洲澳洲各大埠
總理　仲和　專務理事　小林和介　京行總經理　李光啓

街西頭觀音寺內(談相時間)每日午前八時起午後六時止
介紹人
孫寶琦　王達　李準　朱汝珍　梁廣鏘
丁克敏　于冲漢　黃漢湘　黃明新　舒
陸宗輿　林繩武　龔積柄　畢桂芳　彭秀康
呂調元　沈其昌　趙泰源　胡棟朝　唐大喜
同啓

溥益　西單牌樓　五大　後門大街　平易　天津代兌處
永豐　北門東　餘大昌　鍋店街　豫泰厚　宮北　永孚
大康　法租界　大昌交易所
茲有保定西大街之分行現已移于天津北馬路開設特此廣告

●孫科關於時局之談話

據華北明星報載稱、孫中山代表孫科曾於日昨(二十二)向本報(明星報)記者陳談、謂余父並不在日有所逗遛、不過假道日本北上以爲大方便之計耳、本日午時余父即離長崎、三四日內當可到津、少作勾留、即行赴京、援助段張建設第一次眞正之狄謨克拉西(即民主)的政府、若謂吾人竭力使中國受赤化一節外間可笑、蓋因鄙人前曾發表某種宣言、爲外間誤解、致有此種論調、吾人對於俄人極相友善、固屬誠然、因彼等經過極大之革命、有所成就、已告成功、吾人亦倡革命、但基礎尚未鞏固、雙方之觀念既有相同之點、則吾人不能不與俄人表示同情、觀俄國之革命、即知俄人如何脫離壓制而得自由、處於此種情形之下、吾人何能與俄爲仇、但不得謂吾人之目的即在赤化中國、如將余父之宣言詳細閱過、由以公正之態度、則知其中並未含有赤化中國之用意云、孫科又謂段將軍業於昨晨離津赴京、據有執政全權、因段與馮張及其他同志等均已謀得完全之諒解、段之名稱爲臨時總執政、段氏擬設鞏固可敬之政府、此乃第一次之努力、設此政府並將爲列強所重視、中國內務如果整理妥協、中國將設法取消列強在華之外治法權並從事剷除其他阻礙中國進步之種種事宜、土耳其現在業成強國、則中國決無再受壓迫之理、中國行將努力設法省關改良司法制度、並予在華外僑相當之保護、列強勿仍以三十年前之中國相待云、記者問孫氏中國有無仇視外國之態度否、孫科否認此事之存在、謂中國如果得一種機緣開採礦產等項、即可供給世界以大宗食品及燃料、至此次中國統一定可成功、但統一不能用武力促成、吳佩孚之失敗即因欲以武力統一之故、如欲統一、非以和平方法不成、段氏此次以臨時總執政之名義出山、行將召集兩種會議、一爲軍閥會議、一爲文人會議、使彼等解決國是、據段氏云此節三個月內可告成功、是後段氏之担負即告終了、記者問孫氏張作霖有無希望總統之心、孫答並無其事、並稱張氏無此野心、內張氏祇願爲被選任何總執政強有力之保障而已、孫又謂馮玉祥班師回京之行動實合機宜、馮與段業於昨晚聯袂赴京、關於國會問題、行將順勢消滅、並設一眞正代表人民之國會以繼其後、至於吳佩孚與時局之關係、不足爲慮、果其死灰復燃、則張馮之部下即將乘機而動、但此事不易發生、吾人現處於第二革命時代中、前途之困難雖多、但統一一節總可達到目的、觀夫中國大多數人民莫不反對復辟之事、故關於此節無庸過慮云云、(美)

●日人方面之各國對華態度

東交民巷消息、日本政府近因長江方面形勢日見嚴重、根據該國閣議之議決、海軍省于二十二日復加派在吳淞軍艦之砲船盤風等四艘開赴漢口、據日本方面半官式機關所傳之消息、謂長江戰雲密佈、中政府若不從速消弭、致害及外人生命財產、則各國將取軍事行動協力遏阻、日本政府、雖甚反對干涉中國內政、然亦難獨持異議云云、(興)

●孫中山將直接來京

▲致許世英等電

孫中山在滬出發前曾致電天津許世英張少卿陳宦等報告行期、並述將來京各情形、昨由天津轉到北京、其原訂如下、天津許俊人張少卿陳二庵先生、智電敬悉、文文于養日由滬啓程繞道赴京、如屆時芝老已入京、當直接抵京晤敎、(而路透電則謂其已抵長崎)孫文馬(二十一日)叩、(神)

●吳佩孚私借外欵證實

▲鄂省會有電到京

▲請向外使聲明不得私借私押

吳佩孚向比商隆茂洋行私借六百萬元、以武漢商埠作抵一事、日昨國務院即接到湖北省會養(二十二)電反對、請即飭外交部向駐京各外使聲明不准私借私押、以保主權、茲將原電照錄如下、北京國務院鈞鑒、本省報載吳佩孚以整頓武漢商埠爲名、私向外人借欵六百萬元、以圖發展個人權勢、失沮喪權、莫此爲甚、務懇即飭外交部向駐京各外使聲明、不准私押、以保主權、而敕鄂省云云、(超)

●王揖唐宣告安福部取消

▲自段合肥就職日起

、安福俱樂部首領王揖唐、近來力主化敵爲友之論、不欲囿於一黨一派、本身既無意投入政治生涯、尤不願存有政黨痕跡、昨特發表通電、宣言安福俱樂部自段執政就職日起正式取銷、該通電原文如下、(銜略)兵氛甫戢、黨論胥除、政象清明、此爲嚆矢、惟建設伊始、經緯萬端、近察民情、遠憶往軫、竊謂過去之國會與政制、論情勢既已推移、論良知能無自愧、揖唐奉身許國、久附羣賢、回溯安福俱樂部成立之初、迄今已成陳迹、屬當昭蘇之會、敢忘湔滌之圖、凡我朋儕、均同斯旨、即自本日起宣告安福俱樂部正式取銷、此後除舊布新、別籌自効之途、善乎段合肥電有云、非淬勵、深維匹夫有責之義、儘有吾人有澈底改革之決心、爲得民國本來之面目、當頭棒喝、昭若日星、謹希仁言、兼申積愫、邦人諸友、希共鑒之、王揖唐、敬(二十四日)(神)

●王揖唐態度消極

王揖唐態度消極、已迭誌報端、閱日來段執政仍迭次電請王氏來京、王猶無出山之意、連日在津杜門謝客、各方面去函均置不答、並登報聲明、茲錄其啓事如下、王揖唐啓事、病體亟須休養、惠簡恕不具答、此啓、(神)

●天津糧煤今日起運入京

▲察綏保定亦實行輸運

▲馮派蔣鴻遇督運

馮總司令因近來京師地方煤米價値騰漲、商民有乏食之虞、特委蔣旅長鴻遇爲煤米運輸保護專員、以使與各方接洽辦理運輸事宜、以蘇市民之困、蔣旅長奉令後、業於昨日(二十四)日下午兩點半鐘、會同警衛總司令在總司令部邀請本城紳董劉芳等暨各路運輸人員開緊急會議、籌商運輸辦法、結果當議定在天津察哈爾綏遠保定等處派員預備車輛、專司運輸等事、以充民食、並定于本日先由天津開運、下餘各處亦趕于三五日內起運、故關于米源問題、目下可謂已有辦法、今所當注意者、則爲奸商操縱行市之問題云、茲並錄馮總司令委蔣旅長之令文如左、爲令委事、照得京師地方、人烟繁盛、煤米兩項日所必需、前以軍事運輸、交通阻滯、曾經派員設法運輸、以濟民用、惟恐時値隆冬、需用浩繁、或有缺乏之虞、茲特令委該旅長爲煤米運輸保護專員、仰即派員調查、悉心籌畫、務使源源接濟、家給人足、用副本總司令於念民食之意爲、此令、(美)

●威海衛可望即行交還

▲英政府放棄延期主張

關于接收威海衛延期一事、係爲英國方面所主張、我國政府前曾照會駐京英國公使極力駁斥、日昨接到該國政府復電、對于交還威海衛一事允不延期、特於昨日(二十四)下午四時派參贊台克滿齎送照會向我政府聲明此意、其照會內容謂英國政府對于交還威海衛事件、前因中國時局不靖、恐難予無由接收、故擬延期舉行、茲據貴政府照稱、交還威海衛係屬履行條約問題、不能與中國內亂並爲一談、英國延期交還之議若果實行、恐招華人誤會等語、查英國政府對國際信義素極重視、威海交還中國、純出于善意、前次主張延期、實因恐接收手續趕辦不及、故主暫緩、茲准照稱、恐引起華人誤會、英政府爲尊重華會宣言及中國意見、當將前項主張放棄、嘗中政府對于接收應辦手續速與本使商辦、此後倘因戰事影響未能如期接收、其責任當由中國負之、特此聲明云、王正廷對此當即向台參贊表示滿意云云(超)

●拒賄議員之集合

▲今日在太平湖開成立大會

去年曹錕賄選總統、一般不肯附和之議員均紛紛避去滬上、拒絕非法賄選者共有二百餘人之多、今曹氏去位、前之拒賄議員彭養光張善與等均已回京組織機關、擬召集同志開非常會議、已通電津滬同志歸其來京、現聞天津方面拒賄議員王同資等已于昨日來京、湯漪日內可到、上海方面褚輔成等亦將不日北上、並聞該議員等今日在石駙馬大街太平湖飯店開成立大會、討論具體辦法、(新)

●百二十餘護法議員之通電

護法議員李文治等、發出通電表示意見、其文如下、(銜略)竊以大法陵夷、變亂紛起、因果循環、迄無甯止、追溯本源、非法之不良、實人不守、去秋軍閥選成、奪位事起、以神聖之機關、作賄選之交易、捐廉棄恥、敗綱亂紀、較改法更制洪憲復辟爲尤逆、乎醸此次之戰禍、徒居戎首、可爲鑒戒、然奸僞雖去、國本猶虛、俯察已往、宜懷將來、當此之時、非保持法統、不足以固國基、非澄清國會、不足以饜人心、保持法統之道奈何、曰凡我護法拒賄諸同人、速宜依法自行集會、選舉賢能、奠定大局、澄清國會之道奈何、曰凡賄選婦法份子、悉行屏除、勿使混淆、以正國會之尊嚴、以上二者、確爲當今救國第一首截之徑、若舍是不圖、必益紛亂、民生塗炭、當有已時、乃者政客軍士昌言肆議、因憤賄選、並及國會、欲一律廢止、另謀方略、所謂國民會議、賢豪會議等說因之以起、不知此理想雖高、而事實未協、破壞綜易、建設殊難、稍有不愼、分裂四起、危亡堪虞、請將利害略約言之、我國創立共和、嚴定民主、憲章法制、行之已久、友邦承認、五族共守、雖經變亂、豈法之罪、今國體仍舊、共和猶昔、若因政治之不良、人地之不宜、隨將法律而廢棄、非特國際異議、列邦惑疑、而法令由何人酌定、何處公布、資格名額、又如何審核、如何分配、漫無界限、徒快暢言、此應注意者一也、政潮澎湃、黨派紛歧、道途梗塞、意見互易、而長江各省蒙藏邊區尚在觀望抗據、趨向不一、豈易招至、若待足數開會決議、恐河清難俟、廬山民十之會可以殷鑒、此應注意者二也、我國各省雖有學商農工自治等會、然率由少數組織、黨系把持、非依法選舉、雖學普及、而所謂名流賢豪、又多下野官僚、失意政客、前既勦力賄選、今又重來會議、亦無若何限制之標準、倘果此輩於一堂、同床各夢、國是未決、衝突即起、意見互爭、豈有善果、此應注意者三也、鉅變之餘、中外震驚、水旱刀兵、人民失所、宜速依大法成立政府、鎮攝安定、急圖建設、大亂之後、稍資休息、若常此因循、恐各種會議未成、而時機已過、我之招集無期而敵之護憲又起、政府林立、形同鼎峙、陷全國於混亂、致人民於水火、恐非謀國諸公所忍爲、此應注意者四也、以上四端、關係最巨、其他千頭萬緒更難悉數、丁茲危急存亡之秋、與其另闢他會無所依據而難成、何如遵守舊法從容改革、一紙招集、旬日可現、以解糾紛之局、而完護法之功、無黨無偏、齊納軌物、諸公救國心切、利害洞悉、務所審愼周詳、勿惑歧路、共守大法、返本求治、導五族於正軌、奠大局於升平、則吾人護法之職責、既可告無罪於天下、而諸公謀國之偉略、亦當與河山而並壽、國家幸甚、人民幸甚、特電奉陳、竚候示教、統希鑒察、護法國會議員李文治暨應昌等一百二十八人叩漾、(統)

●關內六縣劃歸奉天

據奉天報載、楡關以內之臨楡、撫甯、昌黎、灤州、樂亭、盧龍等六縣、業被奉軍佔領、今經張總司令將此六縣劃歸奉省管轄、茲聞業經奉天省長王永江發表、次第委任各縣知事前往接任視事云云、(一)

●海軍界又發覺重案

▲逮捕寇玉麟清算賬目

▲潛賣德船案澈底根究

據軍事機關消息、海部管轄之大沽造船所長、奉軍已改派柴士文充任、前所長寇玉麟被保安司令部扣留、係爲清查公欵賬目自民二起至於今日止細數清冊以重國帑、並聞前海長李鼎新任內侵吞部欵艦餉等項爲人告發後、亦有着手實行查究之訊、而李氏已避匿於北京飯店、其同夥鄭資芸聞風遠颺、逍遙於滬上、即黃鎭磐等亦蹤跡難定、據海軍中人謂李近因潛賣沒收德商船華甲號等八艘於裕豐公司、落于日本航業之掌握、此事爲奉方探悉、李知事發、遂先隱避他處云(陸)

●馮部改編六軍

馮玉祥所部國民軍本爲四師八混成旅、分第一二三四路司令、茲聞國民軍昨日已將國民軍字樣取銷、改編爲六軍、茲將各軍軍長錄下、第一軍軍長馮總司令自兼、第二軍軍長胡景翼、第三軍軍長孫岳、第四軍軍長李傳業、第五軍軍長李鳴鐘、第六軍軍長劉郁芬、(萬)

●外報載德州戰事似頗激烈

京津太晤士報消息、奉天軍隊似又有動員之勢、據自山海關歸來某外人所述、列車復向該地撤退、路過一列車載有多數傷兵、似由德州退來者、按傷兵數目之多而言、戰事必甚激烈、至奉天加入戰事之軍隊、多屬俄日二國人云、(美)

●奉張擬取消鎭威軍名稱

奉函、鎭威軍之名稱係對於曹吳作戰而設、猶之馮玉祥之國民軍專爲倒吳運動之機關、今曹吳既倒、而又正値解決全局糾紛之日、故張總司令在津已與合肥商定、決將鎭威軍國民軍等名稱同時取消云、(本)

●外報謂孫文遇險

某外報消息謂、十七日孫文到滬後、在門外會見各團體時、有一刺客持手鎗竄近孫文、當爲兩學生所發見、奪其手鎗、刺客當即逃逸、孫氏現謝絕一切各訪謁者、即北上期日亦極秘密、不使人聞知云云、姑誌所聞、以待証實、(二)

●民黨中人紛紛北來

段合肥入京之前、曾電致滬上民黨各要人請即北來、參與會議、茲聞在滬民黨中人及移滬國會議員等現已自滬乘船北來、大約月杪左右均可抵京云、(明)

●美國派艦來華之報告

▲司令官改以中將充任

▲提高駐華艦隊地位

美國閣議以中國時局不靖、決增派陸軍六百名至華保護美僑一節、業誌報端、頃據外交界消息、外部日昨接駐美容代辦來電報告、略謂美海部當局頃據長江艦隊隊員報告長江方面恐不久又有戰禍發生、請速派艦赴華、保護長江一帶美國僑商生命財產安全等情、海軍當局接報後、日前特派巡洋艦波得拉、砲艦布羅斯羅等六艘赴華、並擬議將司令官改以中將充任、俾便提高駐華艦隊地位云、(北)

●赤峯之現狀

政府方面昨接赤峯縣紳商代表來電、報告地方現狀及推選縣知事及各局長情形、原電如下、(銜略)許芝田軍長巧日莅赤、軍紀謹嚴、商民安業、當即邀集蒙漢全體機關、而令速選公正士紳分任縣局暨獄各職、力圖自治、保重地方、代表等見軍長宣布義正詞醇、無可再讓、皓日會議推舉、選定楊紳裕文爲縣知事、李紳翰臣爲征收局長、支紳棟爲烟酒公賣局長、姚紳光弼爲警察所長、李紳鐵榮爲管獄員、並補選張紳文相爲商會副會長、楊李支諸君均堅辭、經代表等以桑梓利害關係親切等語敦勸、始允暫維現狀、此次奉熱軍隊將領、經楊紳裕文協同紳商奔走陳說進退、秩序並未紊亂、合併聲明、赤峯蒙漢代表翁平特、右旂親王巴旺扎布等、商會正會長李寶琮等叩養印、(醒)

●何爲鐵證

西醫之對于一種藥品、非經屢次之醫治、而百試百驗之效果者、不易信服、無論何種藥品、其第一要點、即應能發生明顯迅速之功效是也、
●第威德補腎丸、已經過此種試驗、凡他項藥品不能醫治之病症、第威德補腎丸悉能治之、故凡遇患腎病者、全球名醫、無不藉用第威德補腎丸以治之、請閱下列上海霞飛路一九九至二〇一號博愛醫院醫學博士張世檣先生之來函、

▲鄙人素究試驗新發明各藥、然無如貴公司補腎丸之功大效速者、(一)可解除毒利小便、(二)可止痢淋濁血補腎、(三)可消散石淋及止白濁等、有此三大功效、所謂著手成春名振中外矣、
▲且服該丸之後、小便爽快、且有藍色隨尿而出、西名即藍煤胯連、足証此藥之力、直達腎部膀胱二處、此丸無論男女老幼、均可吞服、毫無痛苦、
▲鄙人屢試屢驗、故敢介紹、況介紹之人之多、已有二三百、均來謝函、然鄙人捫心自問、此功不可歸我、祇可歸之第威德製藥公司也、現在公餘之暇、作一保証書、代表治愈之人鳴謝而已、專此敬請
籌安　張世檣　八月三號

▲先試後買

請試證本公司所言、毋須耗費分文、如果第威德補腎丸不是醫治腎部之唯一良藥、敝公司皆能供給試服、若試服滿意、(敝公司可決其必能滿意)想定必繼續服治、無論何家、不能有此種試服之供給、不費君分文、但請將此衛生試服贈券剪下寄來可也、
第威德補腎丸各大藥房均有出售

英商　第威德製藥公司　上海四川路第三十一號

二盒包愈痔瘡不效退洋

痔漏之症各有不同生於肛門外者曰外痔生於肛門內者曰內痔破者曰漏瘡有時奇癢難忍如火燒之疼痛其苦處非易外人所能知往往百方求治一無效果或治愈復發經年累月起坐艱難行走不利已成纏綿之疾 本堂研究痔漏凡二十餘年頗有心得特用中西藥品秉祖傳秘方配藥二種 一曰●痔漏內服丸● 一曰痔漏外洗藥 兩種兼用無論已破未破或出膿便血浸淫流水內有軟硬管等症無論遠年近日新得均能除根包好永無後患功能消腫止疼去毒解癢脫管輕者二盒即愈重者不過六盒除根誠療痔獨一無二之聖藥也

定價 內服丸每盒大洋一元六盒五元外洗藥每盒大洋五角五盒二元函購外加郵費二角空函無效

注意假冒▲惠顧諸君認明藍色十字商標庶不致悞▲此藥並無分售處

售藥處 崇文門內蘇州胡同內四眼井十號或駕臨本堂面議包治不效分文不取濟安堂謹白

五淋白濁 花柳各症

請購服樂山清血搜毒丸

花柳之毒最易傳染輕者淋濁重者海梅惡瘡初得者若不即早療治日久掀毒攻入骨髓之內血管之中延蔓全身小則傳害肢體身名敗落大則傳染妻妾殃及子孫其害無窮本醫秘製清血搜毒丸專治傳染花柳淋濁下元虧損淋濁小便膿痛淋漓不止便前便後尿管刺疼風寒火虛赤白各淋楊梅結毒已發未發魚口便毒橫痃下疳小便潰爛梅毒入骨筋骨疼痛梅毒遍身發癢遍身紅疹梅毒疥癬濕毒疥癬傳染婦女遺毒孺子各症如患常年不止淋濁多年梅毒未淨者或毒入骨髓血中腦筋髓經或經年累月纏綿不淨或每屢愈屢犯或屆春令必犯者服此丸

功能 淋止濁清 搜淨骨髓 血中毒根 服愈永無後患之虞也 價目每大瓶二元每小瓶一元二角

總經售處 前門大街鮮魚口外迤南路東 **中華大藥房** 代售北京各大藥房皆有 天津老德記藥房 保定華英藥房 張家口中華藥房 中美藥房 濟南老德記藥房 石家莊信德恒藥房 太原隆興藥房 開封中英藥房 鄭州中西藥房 奉天中西藥房 賜顧者認明螺獅蓋上鑄有樂字玻璃瓶瓶底鑄有樂山二字 **樂山清血搜毒丸** 庶不致誤 外埠函購除藥定價外加寄費二角五

本報 敬啓者本報在北京開設已弍十餘年荷蒙各界歡迎故在北方各報之銷行以本報爲最廣兼承辦華洋印刷文件如華文洋文鉛印石印各種書籍賬簿商標圖畫月份牌訪單門票一切文件工[illegible]

本報 零售每份大洋三分 京都每月銀洋八角五分 天津各省與外埠[illegible]

本[illegible] 新製各鐵[illegible] 京奉鐵路全路行車時刻表每塊大洋十元 京綏鐵路行車[illegible]

中國銀行廣告 資本總額六千萬已收一千九百七十六萬零一百元 三百四十五萬四角一分 務並經許代理金庫發行鈔票專辦存放款貼現國內外匯兌買賣生金銀等業 經理公債及鹽稅關稅總分支行 **總行** 北京 辦事處分支行及收稅處 **京兆** [illegible] **東三**[illegible]

交通銀行廣告 本行創設於前清光緒三十三年[illegible]

紅錫包香烟

大名鼎鼎

永泰和烟草股份有限公司經理

京綏鐵路行車時間里數客票價目表

中華民國十一年七月一日重訂

環城枝路 宣化枝路 大同枝路 京門枝路 注意

[illegible]

秀貞女醫院

婦兒內外科產科

北京廿石橋北首西二一五九

醫例 門診洋二元 出診首次洋六元 深夜洋十元 復診四元 出診首廿五元 藥費在內此外并無號金車馬金等費

冬天必須用的 敦慶隆貨品

各種新花色綢緞葛綢等白絲綿及製成的絲綿絮衣料各種花素毛呢嗶嘰駝絨及風衣大氅各種粗細男女衣料 皮被褥皮圍脖手串及海龍水獺等皮大領 各種花素布疋棉織絨線呢高白棉花 男女絨衣毛襪手套等等 貨質優良定價從廉 並聘有華洋成衣代作男女中西各種時衣 定期不悞 開設天津估衣街西口路南

北京…漢口…長…
天津(法界八號路)濟南(二馬路)鄭州(錢業)駐馬店 周家口
上海(英界北京路)香港(德輔道)南京(下關)揚州 杭洲
新街 新河 珠寶市
其餘各省會商埠均有通滙機關並與中南金城大陸銀行合設準備庫及儲蓄會於上海天津漢口等處

…每份…三分…日本一冊…
…洋歐美一冊一元…
廣告價目……每月一期…
…年六期二十四元全年十二期三十元
民國十一年一月起 (注意)上列價目均按現洋計算郵票不收

諧談

借驢

某甲將遠行聞其叔處有健驢因往借焉叔不允詭言昨天被人借去甲方欲走忽聞驢鳴聲乃返言叔叔欺己其叔怒曰（汝不聽汝叔之話而反聽畜生之話好好汝可往問他自己是肯借不肯借可也）

買梨

阿玉的母親向他說（我讓你揀頂好的梨子買來你爲什麼把這被人家咬過的買了來啦）阿玉回說（因爲我看不出那一個是好的所以我都咬一口嘗過了）

無欺

老農對一布店夥曰汝店中金字招牌大書童叟無欺眞無二價爲何予與某所購之布質相同其價懸殊店夥曰誠然不過對眞實之人要眞實之價對不實之人要不眞實之價耳

小說

犬探（心悟）

義大利之北境有山曰襄勒伯孚高萬仞雖夏日而山頂冰雪不溶氣候使之然也相傳迦太基名將漢尼巴由西班牙偷渡此山時感師萬人聲彼倫翁雄擊軍時亦曾踰此山死人無算某詩家曾詠之昔其山穹高喬谷陡人徑淺羊腸小路曲折難行每遇高峰阻路尚須攀援而登稍一不愼卽粉身墮谷死無蹤跡慈善家憫然憫之因集資養犬立犬探隊以利行旅商旅便之今見是富室某有子一行商於外久而不歸同行商賈告富室謂其子已墜崖命死富室大慟因捐資百萬於山之巔立巨大之客店一並畜警犬訓練之以利行人且出重賞資謂如有覓得其子之尸骸者賞金萬鎊適有一英人聞命欲覓富商之子蓋亦朗子同出行買服見富子墜谷殉難之人也英人名葛登蘇格蘭蘇人喜蓄犬葛登尤好之養一犬大如驢焉古產洋種也老而善走尤知媚主曾三救葛登命一救於溺水二救於盜三救於哀勸伯山客之頂也故葛登愛犬如命每出必攜之行登無犬不樂犬亦無登不歡也登嗜酒如命每飲輒醉醉則橫臥街衢犬必伴之遇險則護之登無家室貧且獨與弟拉登同居拉業皮商富而吝金鎊於兄弟常勸登勿飲謂當爲之授室登不聽然放浪形骸拉亦無如之何惟囑家人善調護之而已富室覓子尸骸之信喧騰各報登心動謂當年曾目覩此事願於弟拉登圖欲冒此險拉苦勸之勿聽只得爲之厚備行裝贈金百五百並遣健僕二人伴之登於是攜犬及僕買舟南下至暹羅馬謁富室告以來意翁媼皆喜除賞格外貸其所欲凡所冒險之具若車若艇若飛艇若夫役付以巨資授以全權介其相機辦理蓋距翁子墜谷之日期已逾四閱月矣葛登命其犬曰老貝機警異常能任偵探之責故人皆以探犬目之葛登既受命携犬及人物驢抵該處距翁子墜難地尚有二十里登先命少年航空家史格爾乘艇搜巖之左近一帶地勢以測如何進取史四小時始返見史所攝之影北山根似有村莊恍惚似距翁子所墜之地不遠大奇之乃率衆攜犬登山既登以遠鏡窺視北山根果若影形登乃令衆覓路而下老貝先行若前趨者衆雖下則天已黃昏矣乃令犬先行急行覓村行五里果見村落乃山中伐材人之所居粗野無文乘乃假居而居以候翌晨再行尋覓或探詢一切登檢食人數則尚無缺視老貝則已不見乃大懊喪翌晨起視則老貝固在足前口啣一帽全身汗出如瀋氣喘如牛知其終夜勞苦也久矣大驚急以白蘭地濤之視帽之名字固富翁子之名字也乃大喜曰汝已偵得翁子之蹤跡也耶老貝乎……余之哮犬乎余早知汝之忠矣汝盍導余後導余等至翁子之所在可乎犬翻目吐舌搖尾似相告語若表示其無限之忠懇者是登與登率衆令犬先行犬傭其徐徐而行行二十餘里始見一村落犬若負重傷者急趨一室登隨之則富室之子在焉仰面臥旁二村人侍焉見登則大驚曰君何來余受重傷矣登告以故子始懸視犬則已目耶昨日午夜飛啣余帽而逝余不知爺傷翻而直挺……死矣……子曰汝之犬也其前胸……登檢視之……果然……因大哭曰……噫一萬鎊……吾之探犬

服清導丸療治感冒風寒

凡遇感冒風寒之後首貴大便通暢有序能使驅除風寒也又須用熱水沐浴在自己家中於臨睡之前浴之使其發汗拭乾後蒙被而睡未睡之前先宜飲以熱淡茶一大杯吞服紅色清導丸二粒一覺睡到天明次晨即能使大便一暢達矣紅色清導丸誠係衛生之妙劑專治大便秘結能使肝經有序能令腸胃內臟清潔可使口氣芬芳皮膚光潔毫無粗澀紅瘰等患兼療痔症痛苦並除頭痛肝火上升等恙可免痢疾腹痛山西綏遠都統軍務課醫士白瑜生先生來函云紅色清導丸誠爲消食健胃通便利腸無上藥品也凡患停食便秘等症血氣方剛易治之若病者血氣已衰醫生爲之束手無策余用清導丸近來治愈者甚多年老氣衰者服之於元氣無傷紅色清導丸凡經售西藥者均有出售或直寄郵票大洋六角全上海江西路六十號韋廉士醫生藥局原班郵奉一瓶郵力在內每六瓶大洋三元

韋廉士紅色清導丸
PINKETTES
TRADE MARK

本味可可粉產於熱帶在英國製造自烘磨至裝罐全用機器故粉質清潔精細隨調隨飲味甚可口尤合衛生此粉味清香性和順多飲有益老人更宜因其不僅能提神補氣且有養血强身之效和開水或牛乳飲之實爲老人冬令第一滋養飲料
上海麥邊洋行經理 (四)
此乃本味可可粉外裝罐底印有方角之可可商標
賜顧務請認明

京漢鐵路行車時刻票價表

(民國十二年六月一日起改訂)

站名	[illegible]
北京前門	[illegible]
長辛店	[illegible]
保定府	[illegible]
正定府	[illegible]
石家莊	[illegible]
順德府	[illegible]
彰德府	[illegible]
新鄉縣	[illegible]
黃河北岸	[illegible]
黃河南岸	[illegible]
鄭州	[illegible]
許州	[illegible]
郾城縣	[illegible]
駐馬店	[illegible]
信陽州	[illegible]
新店	[illegible]
廣水	[illegible]
花園	[illegible]
孝感縣	[illegible]
漢口江岸	[illegible]
漢口大智門	[illegible]
漢口循禮門	[illegible]
漢口玉帶門	[illegible]

站名	[illegible]
漢口玉帶門	[illegible]
漢口循禮門	[illegible]
漢口大智門	[illegible]
漢口江岸	[illegible]
孝感縣	[illegible]
花園	[illegible]
廣水	[illegible]
新店	[illegible]
信陽州	[illegible]
駐馬店	[illegible]
郾城縣	[illegible]
許州	[illegible]
鄭州	[illegible]
黃河南岸	[illegible]
黃河北岸	[illegible]
新鄉縣	[illegible]
彰德府	[illegible]
順德府	[illegible]
石家莊	[illegible]
正定府	[illegible]
保定府	[illegible]
長辛店	[illegible]
北京前門	[illegible]

從來西便門廣安門行車時刻票價表 [illegible]

從來長辛店…行車時刻票價表 [illegible]

往來北京琉璃河…行車時刻票價表 [illegible]

往來高碑店…行車時刻票價表 [illegible]

注意 [illegible]

預備晚年樂境

君如即日起注意身體之康健則至晚年時可得無限樂境
司各脫乳白魚肝油可保君之康健增長君之體力使君辦事猛進因而得成功延年光陰
服眞正司各脫油可無咳嗽傷風等恙

漁夫負魚商標有此方是眞貨
各大藥房出售 (四)

之傷劾專醫病夫弱了所患之慢性病損壞精神厲害人之軀凡身體衰弱半身不遂四肢麻木風濕…症…病…損等症自來華設局發售以來大受患者所歡迎凡有病而怕…早日…愈者請速購之 兩粟本局生衛生公報…期郵票二分附近美人…一牙粉包
廣東大市新街中約二百零七號門牌 余復吕牙醫所內沙行電話公司

病送藥
住址 順治門外大街二百十四號

編制中之國軍建設案

▲昨派審定委員十六人

陸軍部編制之國軍建設案、前經起草委員會編成草案、昨又特派高震龍倪文翰趙維翰朱綬光吳鉞明馬昌期姜文熙陳登山吳廣啓楊廷溥陳乾子風清鄭遐濟周聖衛李實茂王世義等十六員、爲審定委員由該部參事處會同該委員等即日將案詳加審定、以便提出討論公佈施行、(陸)

戰時之直隷借欵

▲吳佩孚駐津時之搜括

▲王承斌回任與去職時之借欵

▲各法團決定不予承認

自東北戰事發生後、吳佩孚駐守天津、因供給軍費、盡力搜括、各征收機關、每日均派員守提入欵、隨到隨提、茲據津訊、本埠各機關至吳海遁後均已一貧如洗、王前省長自京回任後、因需欵孔亟、又加細搜羅、最後復召見紙烟捐務處長王伯與密籌辦法、乃令王向某外國銀行息借大洋四十八萬元、以本埠紙烟捐收入作抵押、聞其利息甚大、據王氏宣布此欵用途、前爲撥吳佩孚軍費十萬元解散二十三師及護衛營補發欠餉十八萬元、其餘二十萬元則統行撥補督理公署積虧云云、又訊王承斌去職時、曾以紙烟捐作押品抵借息欵六十萬元、爲紙烟捐處長王某所經手、曾得回扣十二萬元、現在地方各法團因此欵並未宣布用途、經手人亦有曖昧情事、決定不予承認、已呈請當爲嚴予查辦、並將經手人拘捕追究云、(央)

迅予暢令恢復交通、俾得從速救運、而圖拯救全城人民、賑仟糧企、京都地方自治籌進會叩馮(也)

京奉通車尚須時

據新自奉天回至天津某外人所述、天津奉天間之交通、尚需十日或兩週之時間方可恢復、天津山海關間路上積有二千餘輛貨車、擁塞異常、非多費時日不可清理云云、(下)

捷克將與我國訂約

▲法政府探詢對捷意見

▲擬仿中波條約辦理

歐陸新立之捷克共和國甚望與我國訂立商約、互派使節、前曾由法政府向我國駐使表示此意、請我國允許該國派代表來華磋商、旋因雙方意見不能一致、遂致停頓、茲聞法政府近又向我駐法陳公使探詢我國對捷訂約之意見、經陳使致電外部兩示、聞外部昨復陳使電稱、法詢我國對捷通商意見、查我國對捷訂約、幷無吝惜條約、捷政府倘能照中波條約辦理、即可與該代表締議、請告法外部轉達捷克政府云云、(與)

青島鹽輸出問題

▲外部照會日使開議

▲兩國意見尚未一致

青島鹽輸出問題、我國方面已由外交部于本月二十日照會日本使館、請其轉達日本鹽務當局、迅派委員來京、續開會議、日本方面、則希望以東京爲續開會議地點、並以中國此次之提議續開會議、係以永裕公司之註冊問題爲理由、查此問題、同爲上次青鹽會議決裂之一大原因、但此問題以外、如工業鹽輸出稅率、及朝鮮自由輸出等問題、日本方面却視爲上次青鹽會議決裂之一原因、乃中國對于此種根本的重大問題、依然未見讓步、是欲會議之能有結果、到底不可期望、故謹以永裕公司之註冊爲理由而要求續開會議、日本似不能輕表同意、故日使館對于我國政府之照會、現尚未正式答復云、(與)

知事兼理司法問題

▲德國使又提出抗議

近來收回法權之聲浪雖高、但當局對于建設新式法院之計畫則尚未見諸實行、同時京師首善之法庭亦完全爲北京政府所支配、大抵最普通且最易解決案件、亦須遷延至一年以上方能判決、而判決之後、則又不執行、以致凡曾涉訟于北京法庭者、無不生中國至今實尚無一裁判機關之感想、其北京以外之法庭、以及尚存縣知事兼轄中之司法狀況、則自更不待言、因此之故、不唯外人之偏爭有所藉口、即交還者亦時發異論、如彼近之易昌楷者、皆以此爲藉口而不欲交還、即中德人涉訟事宜、(德人克尼西與京工華人夏相聲欵項糾葛案)而駐京德使屢向外交部抗議、謂照中德協約之規定須由新式審理、不應由縣知事審理、亦即其一例、今當政治改革之際、吾人殊希望當局速行廓清司法界之惰氣、幷從速建設新式法院、以爲收回法權之基礎、且免本國人民疑中國法庭中人皆患有瞌眠症也、(美)

維持民食之函電

京都地方自治籌進會正副主任包康王洞陳同股員郭紀雲、於二十二日親赴廿石橋國民軍聯合辦事處往謁總副司令、請求速籌北京糧食燃料、救濟生民而維治安、茲覓得函稿全文照錄於下、總副司令鈞鑒、敬啓者、前承寵召駿及京都糧食燃料問題、已蒙籌及、曷勝感佩、邇來交通阻窒、運輸隔絕、關食各商所存者已有朝不謀夕之慮、因此價格飛騰、民生艱窘、較前數日爲尤甚、困苦情形、諒爲貴總副司令所洞悉、用懇速予設法、恢復交通、俾開糧食燃料之來源而救全城人民之生命、又發出快郵代電如下、天津段總執政張總司令馮總司令鈞鑒、竊維糧食燃料、乃人民生活所寄託、京師自軍興以後、倍稱缺之、嗣因交通阻窒、運輸停輟、來源更無、茲調查商店所存者爲數極少、大有朝不謀夕之勢、全城生命、將瀕於危、愼恐情形、匪言可喻、萬懇本愛民之懷、

將錄用俘虜軍官

▲但須有奉軍官爲保證

本張此次對待俘虜軍官、雖有不將錄用之意、蓋以人心難測、恐臨時不肯効忠、昨聞此事曾有人建議上峯、求材宜廣、因之上峯擬擇凡有奉天舊軍官爲之保證者、亦准予量材錄用云、

中國贊成德國對鴉片問題建議

柏林二十三日電、北京德國大使提出對于鴉片問題兩國應遵守國際聯盟會擬定進口執照制度之議、中國政府已表同情、該制度中有承受國倘果允許、始准輸船裝運鴉片之一條云、(秀)

交通方面之消息

▲黃交長之起身炮　交通界消息、黃交長日昨辭職時曾發表命令五道、即(一)僉事李邦發久離職守、應即免去本職、除呈請外此令、(二)派劉人傑代理僉事此令、(三)總務廳出納科科長沈鵬請辭職、應照准此令、(四)派唐凱充總務廳出納科科長此令、(五)派據國頊現署秘書、派巢功贊代理總務廳出納科副科長此令(民)

▲恢復粵漢郵政督會辦　交通部前因高恩洪任交長時、爲節省經費起見、曾將漢粵川督辦及郵政總局會辦兩職一律裁撤、聞日昨交通部又以部令恢復之、幷派關賡麟王文蔚分別充任、炫將部令誌下、(一)部令漢粵川鐵路事宜關係重要、派關賡麟繼續籌畫進行此令、(二)部令郵政總局會辦一職應仍設立、派王文蔚爲郵政總局會辦此令、(三)派郵政總局會辦王文蔚兼任郵政司司長此令、(四)部令王文蔚現已派充郵政總局會辦、應不兼支司長官俸此令、(民)

王正廷對承認問題之闢謬

▲與外報記者之談話

昨日(二十四)有英報記者毛勞至外交部訪王正廷、談及長江形勢、王謂長江一帶各省督吏均一致擁護段合肥、吳佩孚之戰鬥力微弱已極、當不致有鉅大戰事、各省亦決不敢違抗中央、其態度已經明晰、段之來京、即因此、又對王氏言、聞各國近人有承認北京政府及有條件承認之說、此二說在國際法皆無根據、蓋無理由現在中國國體並未變更、曹錕退位不能認爲命令而屬行政機關消滅、攝政內閣依照曹錕退位命令而攝行政權臨時執政、係由全國軍民推戴、爲繼續攝政內閣之政府、當然爲合法之政府、吳佩孚所組織之護憲政府、乃背叛中央之一種結合、不能認爲中國政府、黎元洪總統辭職時、日使芳澤到任僅呈遞國書副本、其正本國書則于曹錕任時呈遞、在當時實因黎氏退位、總統未經選出、情由內閣攝行總統職權、故援行先例、呈遞副本、當時各國並無不承認之提議、現新任比使到京、亦曾援芳澤日使之先例呈遞國書副本於現政府、是証各國對現在之北京政府、固明明承認爲中國政府也、余(王自稱)深信各國公使、當不致有此種謬舉、其有條件承認之說更無理、法意等國果以此施諸中國、於該國發豐當大有損害、該國當局亦不至出此無識之舉、余對此項問題認爲毫無意識之一種謠傳、於中國及列強皆有影響、其用意實在挑撥中外之感情、而不容漠視云云、

京奉線之紛亂 (超)

秦皇島山海關間之列車全爲軍隊佔有、並均皆食宿於其上、調動車輛頗覺艱難、破壞之車輛、仍散置該處、並有多數窗戶棄置各處云云、(美)

地方新聞

俄使館之照會二則

▲請允在京設東方銀行

▲驅逐該國舊黨人

據東交民巷方面消息、前日蘇聯大使館曾以一節略致外交部、聲稱關於本國東方銀行在北京設立支行一事、現本國財政部已予批准、務望貴國政府允可、以使即行籌備云、又蘇聯大使館之史參贊昨曾致一函於外交部朱鶴翔參事、請設法驅逐在京俄教會之舊黨人出京、並付一應行驅逐之名單、其人數似頗不在少云　(美)

昨日往津客車停駛

▲國際列車亦愆期

▲美署運來衛隊三十五人

昨晨十時開往天津之客車、又復停駛、緣該線昨晨完全充作歡迎張作霖之用也、又天津星期六晚、開往北京之國際列車、是晚亦並未離津、及星期日始向北京開行、於當日下午一時十五分到京、旋於三時返津、該次列車載有美國衛隊三十五人、補充前乘馬太號艦歸國之衛隊云、(美)

北京證券交易所各項證券總行市單 十三年八月廿六日 星期二

(前場期貨)

		收開	高低	公定行市
金融	九月期	未開		
金融	十月期	未開		
六厘	九月期	未開		
六厘	十月期	未開		

雜糧行市

脇州米	十三元
小站米	十八元八
西貢米	十八元
南水米	十六元八
御光米	十六元
晚光米	十二元八
麥穀子	八元一
玉米	七元四
綠豆	八元
江豆	九元
小米	十一元一
高粱	大元
洋錢	六錢九二五
小洋	十三毛三
金債	四十二元
印花稅票	二百分
兌換券	二折一
流通券	二折
儀國幣	九元二五

(十月廿九日白天) 廣和樓

王盛意 邱富堂 雷喜福 杜富興 孫盛輔

思凡 奪太倉 清官冊 花魁女 上天台

(十月廿九日白天) 隆福 景泰園

王月卿 王蕙芬 小蘭分 趙碧雲 小桃舫

休息

(十月廿九日白天) 華樂園

李蝶仙 尚和玉 郝壽臣 王鳳卿 馬連良

探親家 挑滑車 魚腸劍 打

(十月廿九日白天) 中和園

李多奎 九陣風 周瑞安 王幼卿 侯喜瑞

釣金龜 水晶宮 鐵籠山 法門

兜安氏馳名藥膏

贈送新書

敝公司現出英字華解撮要一書奉送顧客凡欲索書者請將下列索書券剪下塡明姓名住址並附郵票一分敝處一經收到即將該書寄奉

附奉(郵票一分請給)(北京日報剪下)

兜安氏英字華解一册

姓名

省　縣　街

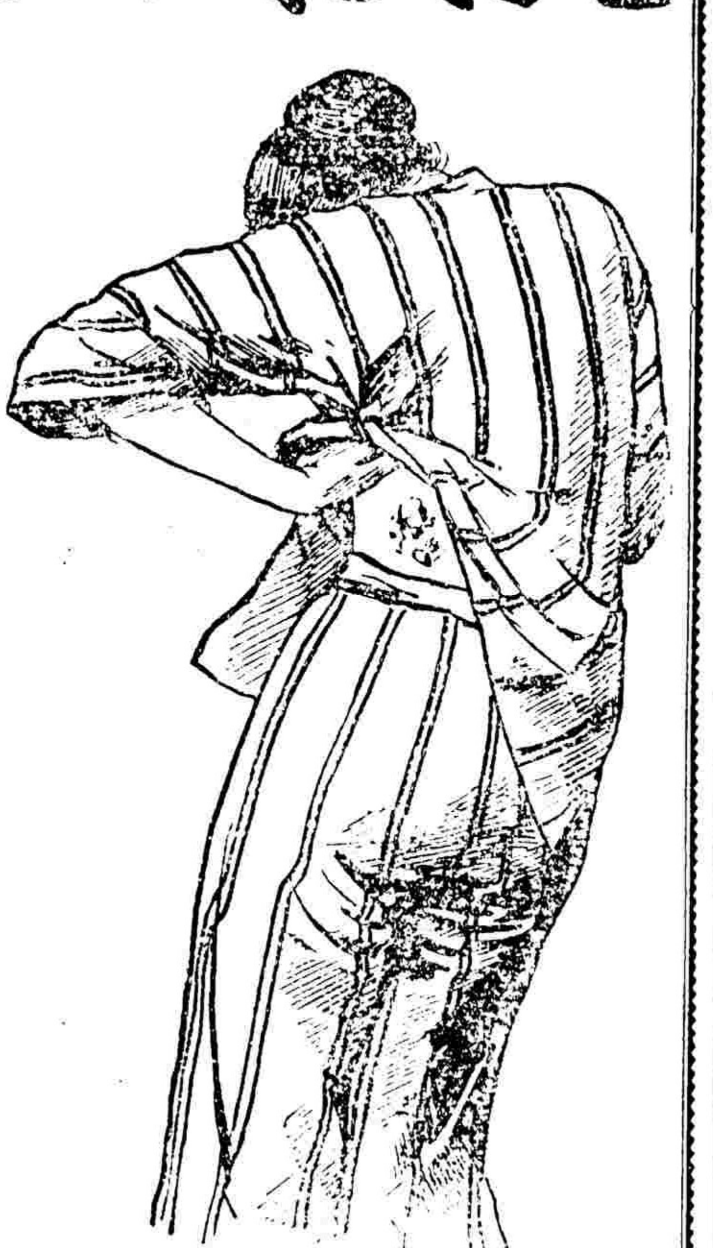

此藥專治一切皮病頭面疥癩疹痱爛下疳漆蟲咬腿無名腫瘡及內外痔毒有奇效

各埠藥房均有出售 每盒洋七角五分 每打洋七元半

上海江西路七十一號 兜安氏西藥公司啓

練習寫字

寫字之法 選帖最要 本局精印 碑帖眞蹟 選擇最精 臨池最宜

分類習字帖

用帖的重又依字練範是古今名人的碑帖，照原樣顯明字，分類排列，臨習自然容易，依字類排，同一字結構比較，實是…

宋拓九成宮分類習字帖 一册 一角半
宋拓夫子廟堂碑分類習字帖 一册 一角半
宋拓多寶塔分類習字帖 一册 一角半
宋拓玄秘塔分類習字帖 一册 一角半
宋拓大觀帖仙壇記分類習字帖 一册 二角
明拓褚聖教序分類習字帖 一册 一角半
精臨本皇甫君碑分類習字帖 一册 一角半
舊拓道教碑分類習字帖 一册 二角
舊拓蘇東坡司馬温公碑分類習字帖 一册 二角

此外尚有玻璃版金屬版精印

楷書帖 九種
隷書帖 三種
行書閣帖 一種
名人眞蹟 三十餘種

都是習字的好範本

中華書局發行

(甲171)

中華書局最近再版書

新疆遊記(三版) 一册 一元二角
中華民國分省地圖(四版) 一册 一元六角
中國婦女文學史(四版)附說明書 一册 一元四角
少年中國學會叢書 同情(再版) 一册 三角半

英文學生會話(九版) 一册 一元
短篇英文故事(六版) 一册 一角
袖珍英華商業會話範本(七版) 一册 一角二分

(甲252)

中華書局 現經再版發行

泉貨彙攷

全書五百餘頁分訂十二册雅式布套一函

定價四十八元 特價三十元(郵費二角)

三百部爲限

東武王戟門先生…

(甲18)

兒童讀物

下列各種讀物文字自然圖畫淺深適宜兒童閱讀趣味橫生

兒童文學叢書 已出八種 共四十二册
兒童常識叢書 已出一種 共六册
兒童藝術叢書 已出一種 共三册
兒童百科叢書 已出二種 共二册
兒童叢書 已出八種 共二百册
兒童叢書 已出二種 共三册
我的書 已出四種 共六册

另有兒童書目索寄

小朋友週刊

每星期四出版 零售每册洋四分 預定半年二十六册洋…

中華書局發行

(甲213)

◉**戰勝紀念碑之籌備**

奉天快郵、奉天總商會以鎮威軍討賊勝利、民國重光、一般人今後所獲之幸福、皆此次戰勝之所賜、開擬在山海關建立紀念碑、以垂永久、現正由該會張會長籌辦中云、（一）

◉**蒙古電報不通**

叩據某方面消息、最近數日驟然蒙古至滿洲里電報不能傳達、凡往來電報、無論官私密電以及洋文電報、須由大連轉遞、原因未悉何故、（一）

◉**張作霖請商俄軍協勦華匪**

某方消息、張總司令以近據報告、稱匪孫軒五近與匪首王索民聯成一氣、聚匪千餘人、由某方供給大砲八尊、機關槍三十餘架、擬乘間進擾黑龍江、日昨特函外交部、謂匪首孫軒五等受某方運動、供給大砲八尊、機關槍三十餘架、圖擾黑龍江、已派軍隊進剿、惟該匪等以額爾古納河爲根據地、毘連俄疆、此勦彼竄、請商俄使轉飭俄境防軍協同防堵云、（興）

◉**京奉路局有移榆關說**

自前次奉直戰爭後、京奉綫由山海關至奉天之一段、曾有本榆路之名目、現已取消歸併京奉路局管理、茲據交通界消息、張作霖擬將該路總局移設榆關、以便易于管轄云、（北）

本京瑣聞

△**頤和園尚未使遊覽**

最近頤和園所陳列各種物品正在移交接收之中、故暫行禁止中外人之遊覽、唯聞與接收該園物品最有關係之京畿警衛司令部、現正擬訂遊覽規、大約一俟司令部將規則訂妥、經主管機關核准之後、當立即開放、供人遊覽云、（美）

△**行政傳習所同學歡迎葉玉虎**

葉玉虎前任交通總長時、曾創設一交通行政傳習所、茲聞該所同學擬組織一歡迎會、以表示仰慕之誠、茲將其所發出之召集同人公函如下、逕啟者、本會葉會長不日蒞京、同人擬開會歡迎、茲定于本月廿六日十二時假石板房鐵路協會開會討論一切、敬乞台端屆時惠臨爲盼云、（民）

△**印刷局押欵放薪**

白紙坊財政部印刷局、薪金計分二項、如事務工務之別、事務仍照月分放領、工務按半月付之、自崔蓋忠局長蒞任後、對於局內進項毫無、現在遞居於某國飯店、買局長繼任後、事務已欠薪二月有餘、工務至日不能發放、工人叫苦連天、局內又無存欵、籌措尤難、買局長於昨日更因工人催索、即將本局所存之材料共裝三十餘箱、運往金城銀行抵押現欵、以維現狀云、（民）

△**蒙藏院昨日之會議**

據蒙藏院消息、貢桑諾爾布現以後藏班禪喇嘛已抵西安、不日亦將來京、特于昨日（二十四）午後四時召集駐京各蒙旗王公及招待班禪事宜處主任諸君於沈金門總務處文林彭猶嘉王郗曉峯在該院舉行會議、討論籌備招待一切事宜、大致決定如下、（一）公推駐京敏珠爾佛爺同伺袖斟酌布羅桑瓊木嘉旺堆諾布等爲迎迓專員、（一）俟交通恢復、即行起程首途、（二）各項招待事宜均以經費所限未能著手籌備、茲以爲期已近、擬請政府設法籌撥、以免遺誤、（三）蒙古王公年班來京、自民國以來、從未間斷、惟近年亦因年俸積欠甚多、年班殊形冷落、一併呈請政府撥款以便轉發云、（興）

△**田德山被捕不確**

昨日京中某通信社有謂石嶺將帶田德山被捕之說、曾經轉錄、茲再調查、田氏現在交民巷德國醫院養病、昨有田之本家來本館、謂此事屬于虛、乃出于因借未遂、故造此流言云云、（來）

△**烟花賭局之宜禁**

△以胞妹作美人計

宣外廣惠寺夾道住戶某甲、其子名慧增在該廣惠寺充當舖夥頭、後因品行不端、被該廟主持斥退、賦閒在家、有女名鶴兒、年十七歲、頗有幾分姿色、某甲之子慧增以妹作美人計、遂將和尚名壽海者引入家中、壽海遂迷於色、揮用金錢、某甲又在家販土集賭開燈供客、家中熱鬧非常、而鄰近甚嘖煩之、擬將其告發云、（民）

各國新聞

△**西摩戰事已停止**

倫敦二十三日電、西班牙政府與摩洛哥叛黨現已磋商妥協、停止戰事、西班牙軍隊若由某地撤退時、此約即爲有效云、（美）

△**英埃交涉近訊**

開羅二十三日電、埃及政府答覆英國第一次要求暗殺李斯達爵士各條件之通牒時、阿林尼辯事長官復代表英政府向埃及提出第三次之通牒、詞句趨強硬、該牒通告埃及政府、稱現正訓令批准無限推廣格吉拉灌田區域、以求達到兩國間紛爭之主點、埃及前稱灌溉埃及蘇丹之水流、已轉灌英國所轄蘇丹地方六棉區一節、英政府已加否認、該通牒附帶要求條件即五十萬鎊之賠償金、須於星期一午刻交付、至灌田擴充之勸議、並非英政府示威欲採取之（相當行動）之一部、至關保護英國在埃及蘇丹各地之利益辦法、相應通知埃政府查照、該牒並通告埃政府、稱已訓令撤退蘇丹境內埃及軍隊之埃及軍官、並即成立蘇丹守備隊、大英帝國所擬定之計畫、設非埃政府不將過去英國志願之保護外僑利益辦法撤消、則英政府必堅持到底、札古魯答覆英國之第一次通牒、即將在內閣通過之各件一一述出、埃政府允於可能時即可道歉及交付要求之賠償、並可速捕及懲罰各罪犯、但否認暗殺詭謀係由與埃及政府有關之機關所主動、且稱埃政府不應被視爲與境內搗亂分子有任何關聯、並允竭力設法遏止騷亂、至推展格吉拉灌田區域之提議、埃政府以爲爲時過早之議、埃政府絕無解除外國官員及外國顧問之意向、並稱外交地位業已解決、埃及覆牒稱英國對於軍事上之要求、與埃政府適相抵觸、爭關於保護外僑及外僑之利益、埃政府已保有最大之自由政策、並已給與充分保護云、又倫敦十一月二十三日電、埃及答覆承認道歉賠罪、懲辦兇犯、給予郵金三項要求、並允許防止將來擾亂、開羅二十三日電、埃及總理扎魯爾將軍擬請展長二十四小時內答覆英國通牒之期限、其答覆內稱、關于蘇丹之要求、實屬破壞現狀、並違反憲法、時爭關徵充泉西亞灌溉棉田之要求、期尙未成熟、容聊之地位規定于外交上協約、且未經國會同意、不得修正、該答覆辯護云、現已採取極自由政策對待外人、以符獨立之原則、並稱現尙未接到其他各國之意見、埃及總理扎魯爾將軍雖不認可、然阿蘭伯貴族業已訓令蘇丹政府、實行將埃及軍隊撤出蘇丹、阿蘭伯貴族業已要求限于明日午刻交付賠償費、埃及答覆英國通牒、措詞卑下、承認道歉謝罪、懲辦兇犯、及賠償五十萬金鎊三項要求、並允許預防遊行示威、以免擾亂治安、阿蘭伯貴族立即答覆扎總理云、關于蘇丹之要求既經拒絕、故已飭令蘇丹政府實行將埃及軍隊撤出蘇丹、並通告蘇丹政府任其自由擴充灌溉棉田之區域、不加限制、阿蘭伯貴族又稱、貴總理既已拒絕關于保護外人利益之第七項要求、須知採取何種辦法以善其後、開羅二十三日電、據稱昨晚又捕獲所稱暗殺李爵士之兇犯一名、李爵士夫人與女公子已于今日啟程回英、今日阿力山的里所有英國駐軍全數出巡該城鎮、因昨日曾行仇英示威運動、開羅城現甚安靜、英國軍隊開過阿力山的里時、學生又舉行仇英小示威遊行會、今晨飛機兩架由開羅出發、在單達作一示威運動、以該處稍有騷動、但迄今全境已歸平靜云、（美秀）

龍虎商標　完全國貨

夏令衛生要品

（人丹）

品質純良　功效偉大

主治

中暑傷寒　霍亂吐瀉　頭暈目眩　水土不服　各種痧症　一切胃疾

上海三馬路中法藥房

北京大柵欄中法藥房

總經理

批發章程函索即寄

各埠各大藥房洋貨莊均有出售

居家旅行　常備神藥

天津造胰公司自製各種胰皂

雙十香皂　共和香皂
百花香皂　雪花香皂
闔花香皂　桃花香皂
桂花香皂　玫瑰香皂
松樹香皂　奇芳香皂
闔龍香皂　醒虎香皂
驅蚊藥皂　消毒藥皂
鐵錨肥皂　五福條皂
雙旗方皂　單旗方皂

以上胰皂其細無比批發零售價廉克己

總公司　設在天津東南城角
營業部　東馬路
北京支店　前門外
北京分銷處　東安市場內
各洋貨店　各國貨店　各紙烟店　均有代售

金銀錢行市

▲現貨▼

（天白日九廿月）樓

（演日九月十）園

（戲夜日九十）園　和

（戲夜日九廿）園　慶

文苑

陳寶珊觀察景讓左遷宿夏郎承索詩贈別

（周星譽）

開說松州道。秋深倚鼓鼙。客心將朔雁。發臘固原西。榆葉關雲暗。桃花磧雪迷。隴梅無使寄。南望迴合使。 問雨頻嬌夢。梨雲短簿觸讒爭。清夜曲圍局。冶春詞倚玉。下郎。備員珠石。尉瘠勝遊能幾日。憔悴歸成。林。（謂咸豐初間客吳門時事） 太原三變。別傳宣。寬何如。倖厚。至今分。客官開更。著書風花管。洞晚煙樹。繡門疏。看我東華路。勞勞感索居。 君付官冀常道 馬背一。檢。酒財君何限。情深窮爭。氣節亂劇出功。名射虎邊風。晴呼鷹隨月。晴毋將邊。謫意。家落負平生。

壽武進將母許太夫人八十

（斬志）

洪範五福。降自天徽。音人頌。賢母賢。青筠。紫竹在庭。戶霜嚴。雪冶晚。色妍憶昨。鶴見。三世古稀宴。開乙卯年。諸孫。紱。纓。廿五。變。含飴笑。石玉。筍聯。向頭嫁。娶未。能了。孫又生子。瓜瓞綿綿。秋月常照。瑶池水。彈指一百廿。囘圓。北堂。萱。瑞發。紅。芳。九節。菖蒲。石上。仙。我。開。蟠。桃千。歲。熟。流霞。杯。泛。麻姑。筵行見。五。世。昌。厥後。再來。稱。觴。祝。嘏。誰。有。筆。如。椽。

雜錄

奇形人類之發現

上海泰晤士報云卡爾登戲院經理濕脫沃斯氏未入戲劇界時曾任美孚煤油行廣告經理遍歷中國內地窮鄉僻壤莫不踏止據稱中國雖地大物博然奇異畸形之類實於世界各國爲最少此實中華民族在生物學及人類學上之缺點都所見中國之侏儒亦未有如世界著名之湯母塞姆氏之矮小者渠在中國所見之最奇者厥爲廣州北首山地之林姓學生男子兩人皮肉相連年三十五歲各有一妻一妾各生二子向其詢問則同時作同樣之答語爾力自抑制而不能爲相異之言兩人身體强壯精神活潑亦可異也此外則在天津附近見一毛面人面作犬形長毛覆首在雲南見一長人長八尺二寸現充廣倫活佛護衛又於某處河岸見兄妹兩人身材如常人而首奇小可插入呵叶林內云

浙聞誌異

咸豐壬子浙闈有題詩於卷面云記香花陰立月明時倚闌儀賦定情詩重來試院秋風冷斷濕青鞋君未知黃土無情玉骨眠幾曾相伴有情天勸君莫作登科記修到鴛鴦便是仙又有血書於卷面云爲太宗絕嗣一案謫停十科並以藍榜揭科有毛南谷者第一場次夜方俯首於卷忽一纖手自簾外入掩其卷手潔白如玉上帶金玉約指各一縮袖中腕露金釧惟未見其身毛骨悚然謂曰我與汝無讐何得相戲闈女聲曰誤矣手遂縮去及黎明有同號生自縊於厠已未江南鄉試借用浙闈方入號時主試者至秉安橋兩橋槓皆折陈地忽向泉涌借四轎乘之入闈第一場紅光燭天人或以爲佳兆二場鬼聲四起內外簾鬼怪現形不一孰知點賊皆改粧士子來浙窺探情形次年省城失守賊入人家猶識其爲去年來赴試者也

提倡多育之法婦

法國某軍官之妻最近發起一愛國團該團宗旨爲提倡多育主義其發出之宣言之大意云一國之强端賴人民發達欲人民發達端賴多育多育者我輩之唯一責任苟此責任之婦人方稱爲愛國婦人云云現該團團員已逾百餘人日必四出勸導婦人多育云

京奉鐵路行車時刻表

中華民國十三年六月起實行

北京天津間

車次	北京正陽門	豐台	天津總站	天津東站
第十九次 北京至天津混合列車	開夜十二點十五分	開夜十二點五十六分	開	到早六點十三分
第七次 北京至山海關尋常客車	早五點四十五分	六點二十四分	九十九分	九點三十三分
第三次 北京至山海關快車	早八點二十五分	八點五十七分	十一點零七分	十一點十九分
第一次 北京至瀋口直達特別快車	早九點十分	九點四十五分	十二點十七分	十二點三十分
第十七次 北京至天津客貨合車 紙備三等客位	早九點二十五分	十點三十分	下午二點四十三分	二點零二分
第九次 北京至天津尋常快車	下午一點零五分	一點四十九分	四點五十八分	五點十四分
第五次 北京至天津快車	下午四點二十五分	四點五十八分	七點十分	七點二十五分
第一百零一次 北京至奉天直達特別快車	夜八點十分	八點四十九分	十一點三十分	十一點四十五分

天津山海關間

車次	天津東站	塘沽	唐山	北戴河海濱	秦皇島	山海關
第二十七次 唐山至山海關客貨合車	開	開	開早五點五十分	到	到十二點二十分	到下午一點
第二十三次 紙備二三等客車	早四點十五分	五點五十五分	九點二十五分			
第二十九次 唐山至山海關混合列車			上午十點二十五分	下午五點二十五分	五點五十分	六點三十五分
第七次 北京至山海關尋常客車	早九點四十分	十點四十二分	下午一點	五點三十五分	四點五十五分	五點二十四分
第三次 北京至山海關快車	上午十一點二十分	十二點二十四分	下午二點十五分	五點三十五分	五點二十一分	五點四十五分
第二十七次 天津至唐山混合列車	下午四點二十五分	六點二十分	九點四十一分			
第六十七次 天津至唐山客貨合車 紙備三等客位	下午八點二十分	九點五十一分	早一點五十分			
第一百零一次 北京至奉天直達特別快車	夜十一點五十五分	十二點[illegible]九分	早三點二十分	七[illegible]二十一分	七點十七分	七點五十分

山海關奉天間

車次	山海關	錦縣	溝幫子	奉天南滿站	奉天城
第一百廿一次 山海關至錦縣客貨合車 紙備三等客位	開早三點五十五分	開十二點二十五分			
第一百零三次 山海關至奉天尋常客車	早四點四十五分	十點十分	十二點零五分	下午五點三十五分	六點
第一百零一次 北京至奉天直達特別快車	早八點三十五分	下午一點	二點三十分	七點十五分	七點三十七分
第一百廿三次 錦縣至奉天客貨合車 紙備三等客位		下午一點十五分	四點二十五分		早一點十五分
第一百[illegible]五次 山海關至[illegible]	夜九[illegible]	早[illegible]	五[illegible]	十[illegible]	十[illegible]分

奉天山海關間

車次	奉天城	奉天南滿站	溝幫子	錦縣	山海關
第一百廿四次 奉天至錦縣客貨合車 紙備三等客位	開早三點五十五分	開	開十二點四十五分	開下午三點二十三分	到
第一百廿二次 錦縣至山海關客貨合車 紙備三等客位				早三點四十五分	十二點二十分
第一百零四次 奉天至山海關尋常快車	早六點四十分	七點零五分	十二點二十分	下午二點二十五分	七點五十分
第一百零二次 奉天至北京直達特別快車	上午九點四十分	十點十五分	下午三點十分	四點五十分	九點三十五分
第一百[illegible]六次 奉天至山海[illegible]	下午[illegible]	四[illegible]	九點四十五分	十一點二十分	早四點四十七分

山海關天津間

車次	山海關	秦皇島	北戴河海濱	唐山	塘沽	天津東站
第二十八次 紙備二三等客車	開早三點二十五分	開四點零二分	開	十一點零八分	開	到
第五十四次 唐山至天津混合列車 紙備三等客位				早四點二十六分	八點三十五分	十點二十三分
第八次 山海關至北京尋常客車	早五點五十分	六點十八分	六點三十分	十點二十分	下午一點零四分	二點十三分
第二十四次 紙備二三等客車				上午十一點二十五分	下午三點零六分	五點十五分
第四次 山海關至北京快車	上午九點十分	九點三十五分	九點二十分	十二點五十分	下午二點五十一分	三點四十六分
第三十次 山海關至唐山客貨合車	下午一點四十五分	二點二十分		九點五十分		
第二十六次 唐山至天津混合列車				下午一點二十分	六點二十五分	八點
第一百[illegible]二次 奉天至北京直達特別快車	下午七點[illegible]十分	十[illegible]分	十[illegible]十分	[illegible]	五點[illegible]分	六[illegible]五分

天津北京間

車次	天津東站	天津總站	豐台	北京正陽門
第十次 天津至北京混合列車	開早四點十分	開四點二十五分	開八點十七分	到九點十分
第一百零二次 奉天至北京直達特別快車	早六點四十分	六點五十九分	九點四十一分	十點十五分
第二十次 天津至北京客貨合車 紙備三等客位	早七點十分	七點三十五分	下午一點零六分	二點零三分
第六次 天津至北京快車	上午九點十分	九點二十三分		十二點零五分
第二次 瀋口至北京直達特別快車	上午十點五十五分	十一點零八分	下午一點四十八分	二點二十分
第八次 山海關至北京尋常客車	下午二點二十分	二點三十七分	五點四十六分	六點三十五分
第四次 奉天至北京快車	下午三點五十五分	四點零九分	六點四十四分	七點十五分
第十八次 天津至北京尋常客車	下午七點二十分	七點四十五分	十一點零五分	十一點五十分

營口支路

車次	溝幫子	營口
第一百零九次	開下午二點二十五分	到五點十五分
第一百十一次	下午四點十分	八點十分

車次	營口	溝幫子
第一百十次	開上午七點二十分	到十一點二十分
第一百十二次	上午十一點五十分	下午一點五十分

通縣支路

車次	北京正陽門	通縣
第十一次	開上午六點	到六點五十六分
第十一次甲	上午十點五十五分	十一點五十分
第十三次	下午四點五分	五點
第十三次甲	下午七點四十五分	八點四十四分

車次	通縣	北京正陽門
第十二次甲	開上午七點十分	到八點五分
第十四次	上午十一點五十五分	十二點五十分
第十四次甲	下午五點五分	六點十分
第十四次乙	下午八點五十五分	九點五十五分

注意

搭客如乘第一第二兩次直達特別快車須購加價票

凡持軍用票軍用執照及免票者均不得乘坐第一第二兩次特別快車第一第二第一百零一及第一百零二各次列車備有頭等臥車第一第二兩次車備有二三等臥車

第一第二第三第四第一百零一第一百零二及各次車均備有膳車

第五六兩次車備有茶點車

第五六兩次車之頭等座客除購客票外須購加座位票

鹽業銀行廣告

本銀行股本一千萬元已收陸百五十九萬九千八百餘元公積金及盈餘滾存叁[illegible]辦理存放滙兌各項銀行業務總[illegible]

外交公報

本報以外交公牘爲宗旨[illegible]

沙行

電 爲廣州 電醫生 是醫療 具瑚[illegible]

人能屏除樂石專佩沙行電帶[illegible]

星正醫院

電話南局四六二五